



NOVAUNIVERSITAS NOTAS A LOS ESTADOS FINANCIEROS

Del 01 de Enero al 31 de Marzo del 2022
(Pesos)

Remito el Primer Informe Trimestral correspondiente al periodo del 01 de enero al 31 de marzo del ejercicio 2022, relacionado con la Información Financiera de la Universidad NovaUniversitas.

NOTAS DE DESGLOSE

I) NOTAS AL ESTADO DE SITUACIÓN FINANCIERA

El Estado de Situación Financiera tiene como propósito mostrar la información relativa a los recursos y obligaciones de la Entidad.

ACTIVO

CUENTA	DESCRIPCIÓN	PRIMER TRIMESTRE 2022	PRIMER TRIMESTRE 2021
	ACTIVO CIRCULANTE		
111	Efectivo y Equivalentes	1.343,862	389,798
112	Derechos a Recibir Efectivo o Equivalentes	4,672,833	7,738,163
113	Derecho a Recibir Bienes o Servicios	992,427	956,385
	TOTAL ACTIVO CIRCULANTE	7,009,122	9,084,347
123	Bienes Inmuebles, Infraestructura y Construcciones en Proceso	128,985,882	124,734,523
124	Bienes Muebles	35,882,282	27,591,869
126	Depreciación, Deterioro y Amortización Acumulada de Bienes e Intangibles	-19.462,673	-13,814,143
	TOTAL ACTIVO NO CIRCULANTE	145,405,491	138,512,249
	TOTAL DE ACTIVOS	152,414,613	147,596,596



ACTIVO CIRCULANTE

Efectivo y Equivalentes

El rubro de efectivo y equivalentes del periodo del 01 de enero al 31 de marzo del 2022, representa los recursos disponibles de la Entidad, saldo que se refleja en las siguientes cuentas bancarias: Banco Banamex: Cuenta: 3742172 Obra Nopala, Cuenta: 5542132 Servicios Personales, Cuenta: 6011238 Gastos de Operación, Cuenta: 60112466 Fondo Rotatorio, Cuenta: 60112547 Ingresos Propios y Banco HSBC Cuenta: 4061859773 Servicios Personales Juxtlahuaca estos saldos están disponibles para solventar pagos a proveedores y prestadores de servicios.

Derechos a Recibir Efectivo o Equivalentes

En el rubro de Derechos a recibir Efectivo o Equivalentes (Otros Deudores Diversos por Cobrar a Corto Plazo) el saldo que se expresa en el Estado de Situación Financiera del periodo del 01 de enero al 31 de marzo del 2022, corresponde a las provisiones por retenciones de nómina del mes de marzo del 2022, integrándose de la siguiente forma: Impuestos Sobre Sueldos y Salarios (ISSS), Subsidio al empleo, Contribuciones: IMSS, IMSS Cesantía y Vejez y Crédito Infonavit. Cabe señalar que en este rubro se contempla el saldo por \$4,769,677.00 (Cuatro millones, setecientos sesenta y nueve mil, seiscientos setenta y siete pesos 00/100 M.N.) con cargo a la Secretaria de Finanzas por concepto de CLC'S de gastos de operación, deuda directa del ejercicio 2016, gastos de operación del mes de marzo del 2022 y provisiones de nómina por falta de cobertura presupuestal que a la fecha no han sido ministrados por parte de la SEFIN.

ACTIVO NO CIRCULANTE

Está constituido por el conjunto de valores y derechos de realización o disponibilidad con un periodo de tiempo superior a un año.



Bienes Inmuebles, Infraestructura y Construcciones en Proceso

El rubro de Bienes Inmuebles, correspondientes al periodo del 01 de enero al 31 de marzo del 2022 está integrado de la siguiente forma:

CUENTA	DESCRIPCIÓN	PRIMER TRIMESTRE 2022	PRIMER TRIMESTRE 2021
123	Bienes Inmuebles, Infraestructura y Construcciones en Proceso	128,985,882	124,734,523
	TOTAL	128,985,882	124,734,523

Bienes muebles

El rubro de Bienes Muebles correspondientes al periodo del 01 de enero al 31 de marzo del 2022, está integrado de la siguiente forma:

CUENTA	DESCRIPCIÓN	PRIMER TRIMESTRE 2022	PRIMER TRIMESTRE 2021
12411	Muebles de Oficina y Estantería	529,290	477,262
12413	Equipo de Cómputo y Tecnologías de la Información	10,791,380	7,133,820
12419	Otros Mobiliarios y Equipos de Administración	23,811	23,811
12421	Equipos y Aparatos Audiovisuales	16,823,621	13,364,322
12423	Cámaras Fotográficas y de Video	16,389	16,389
12431	Equipo Médico y de Laboratorio	613,992	613,992
12432	Instrumental Médico y de Laboratorio	1,109,132	1,109,132
12441	Automóviles y Equipo Terrestre	406,667	406,667
12463	Maquinaria y Equipo de Construcción	23,940	23,940
12465	Equipo de Comunicación y Telecomunicación	4,525,331	3,406,848
12466	Equipos de Generación Eléctrica, Aparatos y Accesorios Eléctricos	231,647	235,803
12467	Herramientas y Máquinas Herramienta	787,082	779,882
	TOTAL	35,882,282	27,591,869



Al 31 de marzo del ejercicio 2022, el saldo en el rubro de Activo no Circulante es por la cantidad de \$145,405,491 (Ciento cuarenta y cinco millones, cuatrocientos cinco mil, cuatrocientos noventa y un pesos 00/100 M.N.); así mismo se han aplicado depreciaciones a los bienes muebles de la Universidad por un monto de \$-19,462,673 (Menos Diecinueve millones, cuatrocientos sesenta y dos mil, seiscientos setenta y tres pesos 00/100 M.N.).

PASIVO

El saldo de este rubro al 31 de marzo del ejercicio 2022, asciende a la cantidad de \$7,009,121 (Siete millones, nueve mil, ciento veintiún pesos 00/100 M.N.) que corresponden a los compromisos de pago adquiridos al 31 de marzo del ejercicio 2022, con proveedores, instituciones gubernamentales y prestadores de servicios, por la adquisición de materiales y suministros, pago de cuotas al IMSS e Impuestos Sobre Sueldos y Salarios por las provisiones de nóminas (retenciones a los trabajadores) correspondiente al mes de marzo 2022 y primer bimestre del 2022, detallándose de la siguiente forma:

PASIVO CIRCULANTE

CUENTA	DESCRIPCIÓN	PRIMER TRIMESTRE 2022	PRIMER TRIMESTRE 2021
	CUENTAS POR PAGAR A CORTO PLAZO		
21121	Deudas por Adquisición de Bienes y Contratación de Servicios por Pagar a c.p.	0	0
21131	Contratistas por Obras en Bienes de Dominio Público por Pagar a c.p.	3,536,302	6,246,419
21151	Transferencias Internas y Asignaciones al Sector Público	634,673	378,786
21171	Retenciones de Impuestos por Pagar a c.p.	292,896	196,331
21172	Retenciones del Sistema de Seguridad Social por Pagar a c.p.	120,188	42,024
21179	Otras retenciones y Contribuciones por Pagar a c.p.	1,200,505	1,000,479
21191	Fondos Rotatorios por Pagar a c.p.	50,000	50,000
21194	Cuentas por Pagar por Préstamos Otorgados	956,385	956,386
21199	Otras Cuentas por Pagar a c.p.	218,172	213,922
	TOTAL	7,009,121	9,084,347



HACIENDA PÚBLICA/PATRIMONIO

CUENTAS	PRIMER TRIMESTRE 2022	PRIMER TRIMESTRE 2021
HACIENDA PÚBLICA /PATRIMONIO CONTRIBUIDO		
Actualizaciones de la Hacienda Pública/Patrimonio	102,683,215	97,305,540
HACIENDA PÚBLICA/PATRIMONIO GENERADO		
Resultado de Ejercicios Anteriores	45,859,646	41,206,709
TOTAL HACIENDA	148,542,861	138,512,249
ACTUALIZACIONES DEL PATRIMONIO		
Resultados del Ejercicio (Ahorro/Desahorro)	-3,137,369	0
SALDO NETO EN LA HACIENDA	145,405,492	138,512,249

La cuenta de Hacienda Pública/Patrimonio Contribuido, refleja un saldo al 31 de marzo del ejercicio 2022, por la cantidad de \$145,405,492 (Ciento cuarenta y cinco millones, cuatrocientos cinco mil, cuatrocientos noventa y dos pesos 00/100 M.N.) que representa el Patrimonio de la Universidad y un Resultado de Ejercicios Anteriores de \$42,722,277.00 (Cuarenta y dos millones, setecientos veintidós mil, doscientos setenta y siete pesos 00/100 M.N.)



II) NOTAS AL ESTADO DE ACTIVIDADES

Muestra el resultado de las operaciones de la Universidad correspondiente al periodo del 01 de enero al 31 de marzo 2022, integrado de la siguiente forma:

CUENTAS	PRIMER TRIMESTRE 2022	PRIMER TRIMESTRE 2021
INGRESOS Y OTROS BENEFICIOS		
Participaciones, Aportaciones, Transferencias, Asignaciones, Subsidios y Otras Ayudas	7,868,095	7,897,708
TOTAL DE INGRESOS Y OTROS BENEFICIOS	7,868,095	7,897,708
GASTOS Y OTRAS PERDIDAS		
Transferencias Internas y Asignaciones al Sector Publico	7,868,095	7,897,708
Ayudas Sociales	17,940	0
Estimaciones, Depreciaciones, Deterioros, Obsolescencia y amortizaciones	3,137,369	0
Inversión Pública no Capitalizable	0	0
TOTAL DE GASTOS Y OTRAS PERDIDAS	11,023,404	7,897,708
AHORRO/DESAHORRO NETO DEL EJERCICIO	-3,137,369	7,897,708



Ingresos y Otros Beneficios

Los ingresos corresponden a los recursos recaudados por el periodo comprendido del 01 de enero al 31 de marzo del 2022, el cual es por un importe de \$11,023,404 (Once millones, veinte tres mil, cuatrocientos cuatro pesos 00/100 M.N.) recursos obtenidos por concepto de: Servicios Personales, Gastos de Operación e Inversión.

Gastos y Otras Pérdidas

El rubro de Gastos y Otras Pérdidas, corresponden a lo devengado por la Universidad durante el periodo comprendido del 01 de enero al 31 de marzo del 2022 por la cantidad de \$11,023,404 (Once millones, veintitrés mil, cuatrocientos cuatro pesos 00/100 M.N.) integrado de la siguiente manera:

Transferencias, Asignaciones, Subsidios y Otras Ayudas.

- a) Transferencias Internas y Asignaciones al Sector Público, refleja un saldo de \$7,886,035 (Siete millones, ochocientos ochenta y seis mil, treinta y cinco pesos 00/100 M.N.) corresponde a recursos que fueron comprometidos, devengados y ejercidos en los rubros de: Servicios Personales, Materiales y Suministros y Servicios Generales durante el periodo: del 01 de enero al 31 de marzo del 2022

NOTAS AL ESTADO DE VARIACIÓN EN LA HACIENDA PÚBLICA

Variaciones de la Hacienda Pública/Patrimonio Neto del Ejercicio Hacienda Pública/ Patrimonio Contribuido y Generado Resultados de Ejercicios Anteriores

El apartado de Hacienda Pública/Patrimonio 2022, en el periodo del 01 de enero al 31 de marzo del 2022, asciende a la cantidad de \$148,542,861 (Ciento cuarenta y ocho millones, quinientos cuarenta y dos mil, ochocientos sesenta y un pesos 00/100 M.N.) integrándose de la siguiente manera:



RUBRO	VARIACIONES
Cambios en la Hacienda Pública/Patrimonio Neto Final del Ejercicio 2021	102,683,215
Resultados de Ejercicios Anteriores	45,859,646
Resultados de Ejercicios (Ahorro/Desahorro)	0
Saldo Neto en la Hacienda Pública/Patrimonio 2021	148,542,861

III) NOTAS AL ESTADO DE FLUJO DE EFECTIVO

Efectivo y equivalentes

Efectivo y Equivalentes al Efectivo al inicio del Primer Trimestre del ejercicio 2022, refleja un saldo por la cantidad de \$4,550,979 (Cuatro millones, quinientos cincuenta mil, novecientos setenta y nueve pesos 00/100 M.N.) al finalizar el Primer Trimestre del ejercicio 2022 muestra un saldo de \$1,343,861 (Un millón, trescientos cuarenta y tres mil, ochocientos sesenta y un pesos 00/100 M.N.) integrado por las cuentas bancarias de: Servicios Personales, Gastos de Operación, Fondo Rotatorio, Ingresos Propios, Obra Nopala.

1. Análisis del saldo en la cuenta de Efectivo y Equivalentes:

CONCEPTO	PRIMER TRIMESTRE 2022	PRIMER TRIMESTRE 2021
Efectivos en Bancos – Tesorería	0	0
Efectivos en Bancos – Dependencias	1,337,861	383,798
Inversiones temporales (hasta 3 meses)	0	0
Fondos con afectación específica	0	0
Depósitos de fondos de terceros y otros	6,000	6,000
TOTAL DE EFECTIVOS Y EQUIVALENTES	1,343,861	389,798



NOVAUNIVERSITAT
Conciliación entre los Ingresos Presupuestarios y Contables
Correspondiente del 01 de Enero al 31 de Marzo del 2022
(Pesos)

1. Total de Ingresos (presupuestarios)	7,886,035
--	------------------

2. Más Ingresos Contables no Presupuestarios	0
Incremento por Variación de Inventarios	
Disminución del Exceso de Estimaciones por Pérdida o Deterioro u Obsolescencia	
Disminución del Exceso de Provisiones	
Otros Ingresos y Beneficios Varios	
Otros Ingresos Contables no Presupuestarios	

3. Menos Ingresos Presupuestarios no Contables	0
Producto de Capital	
Aprovechamiento Capital	
Ingresos Derivados de Financiamientos	
Otros Ingresos Presupuestarios no Contables	0

4. Ingresos Contables (4=1+2-3)	7,886,035
---------------------------------	------------------



NOVAUNIVERSITAS
Conciliación entre los Egresos Presupuestarios y los Gastos Contables
Correspondiente del 01 de Enero al 31 de Marzo del 2022
(Pesos)

1. Total de Egresos (presupuestarios)	11,023,404
2. Menos Egresos Presupuestarios Contables	0
Mobiliario y Equipo de Administración	
Mobiliario y Equipo Educacional y Recreativo	
Equipo e Instrumental Médico y de Laboratorio	
Vehículos y Equipos de Transporte	
Equipo de Defensa y Seguridad	
Maquinaria, Otros Equipos y Herramientas	
Activos Biológicos	
Bienes Inmuebles	
Activos Intangibles	
Obra Pública en Bienes Propios	
Acciones y Participaciones del Capital	
Compra de Títulos y Valores	
Inversiones en Fideicomisos, Mandatos y Otros Análogos	
Provisiones para Contingencias y otras Erogaciones Especiales	
Amortización de la Deuda Pública	
Adeudos de Ejercicios Fiscales Anteriores (ADEFAS)	
Otros Egresos Presupuestales no Contables	
3. Más Gastos Contables No Presupuestales	0
Estimaciones, Depreciación, Deterioros, Obsolescencia y Amortización	
Provisiones	
Disminución de Inventarios	
Aumento por Insuficiencia de Estimaciones por Pérdida o Deterioro y Obsolescencia	
Aumento por Insuficiencia de Provisiones	
Otros Gastos	
Otros Gastos Contables No Presupuestales	
4. Total Gastos Contables (4=1-2+3)	11,023,404



NOTAS DE MEMORIA (CUENTAS DE ORDEN)

Las cuentas de orden se utilizan para registrar movimientos de valores que no afecten o modifiquen el balance del ente contable, sin embargo, su incorporación en libros es necesaria con fines de recordatorio contable, de control y en general sobre los aspectos administrativos, o bien, para consignar sus derechos o responsabilidades contingentes que puedan, o no, presentarse en el futuro.

Análisis de las cuentas de orden del 01 de Enero al 31 de Marzo del 2022

CUENTA	NOMBRE	SALDO
82100	Presupuesto de Egresos Aprobado	30,042,002
82200	Presupuesto de Egresos por Ejercer	21,615,704
82300	Presupuesto Modificado	31,983,464
82400	Presupuesto de Egresos Comprometido	10,367,760
82500	Presupuesto de Egresos Devengado	10,367,760
82600	Presupuesto de Egresos Ejercido	10,367,760
82700	Presupuesto de Egresos Pagado	10,354,935



NOTAS DE GESTIÓN ADMINISTRATIVA

1. Introducción:

Los Estados Financieros de los entes públicos, proveen de información financiera a los principales usuarios de la misma, al Congreso y a los ciudadanos.

El objetivo del presente documento es la revelación del contexto y de los aspectos económicos-financieros más relevantes que influyeron en las decisiones de la Institución que comprende del período: del 01 de enero al 31 de marzo del 2022 y deberán ser considerados en la elaboración de los Estados Financieros para la mayor comprensión de los mismos y sus particulares.

De esta manera, se informa y explica la respuesta del gobierno a las condiciones relacionadas con la información financiera de cada periodo de gestión: además, de exponer aquellas políticas que podrían afectar la toma de decisiones en períodos posteriores.

2. Panorama Económico y Financiero:

Se aprueba a la Universidad un total de presupuesto de egresos para el ejercicio fiscal 2021, de \$30,042,002 (Treinta millones, cuarenta y dos mil, dos pesos 00/100 M.N.) con fundamento en la Ley Orgánica del Poder Ejecutivo del Estado de Oaxaca y el Decreto del Presupuesto de Egresos del Estado de Oaxaca, mismo que se encuentra distribuido conforme a la estructura programática presentada en el Programa Operativo Anual (POA202). Durante el Primer Trimestre del ejercicio fiscal 2022 se hicieron modificaciones al presupuesto quedando con un importe de \$31,983,464 (Treinta y un millones, novecientos ochenta y tres mil, cuatrocientos sesenta y cuatro pesos 00/100 M.N.).

Dando seguimiento, a lo anterior, durante el periodo comprendido del 01 de enero al 31 de marzo del 2022, se ha devengado y ejercido un total de presupuesto de \$10,367,760 (Diez millones, trescientos sesenta y siete mil, setecientos sesenta pesos 00/100 M.N.) derivado de la contingencia mundial por COVID-19 y las disposiciones Estatales y Federales para disminuir su propagación, las metas planeadas para



algunos programas fueron afectadas en este primer trimestre; si bien hasta el momento existen actividades académicas presenciales con el cual se han logrado las metas programadas para este primer trimestre del ejercicio fiscal 2022. Cabe hacer mención de los adeudos del ejercicio fiscal 2016, los cuales ascienden a la cantidad de \$524,283.00 (Quinientos veinticuatro mil, doscientos ochenta y tres pesos 00/100 M.N.) de gastos de operación y 2,447,670.00 (Dos millones, cuatrocientos cuarenta y siete mil, seiscientos setenta pesos 00/100 M.N.) de obra directa, mismos que a la fecha siguen pendientes de ministrar por parte de la Secretaría de Finanzas, por lo cual se solicitó apoyo a la Tesorería de la Secretaria de Finanzas para dar solución a los pagos de proveedores sin embargo argumentan que la Secretaría no cuenta con la liquidez financiera. Sin embargo, se continúa el seguimiento donde no hemos tenido una respuesta al pago de las CLC's o a la cancelación de las cuentas contables y presupuestales para dicho adeudo.

La Universidad NovaUniversitas en los años del 2014 al 2021 y al primer trimestre del 2022, sigue trabajando con presupuesto Estatal para gasto corriente, de igual manera seguimos realizado las gestiones para obtener Recurso Federal y de esta manera apoyar al Estado, obteniendo recursos para la operación de la Universidad, ya que al no obtener Recurso Federal afecta de manera considerable tanto a la Universidad como al Estado, al verse limitada en la infraestructura (que mucha de esta se construye con recursos de programas federales), en la contratación de nuevos profesores – investigadores donde la plantilla actual es de 25 profesores que han cubierto tres carreras, así mismo recursos para las prácticas académicas de los alumnos, etc. En los años del 2012 al 2014 tuvimos un déficit presupuestal, del 2015 al 2018 ya no se generó déficit en servicios personales, materiales y suministros y servicios generales debido a que se limitó al presupuesto autorizado por la Secretaría de Finanzas, en los años 2019 y 2021 se generó un déficit en el rubro de servicios personales el cual fue cubierto con una ampliación presupuestal. Dado que esta Universidad está en un proceso de consolidación es muy difícil cubrir las necesidades que van surgiendo a medida del crecimiento natural y el avance de las generaciones de estudiantes. Actualmente la Universidad ya cuenta con el Registro Nacional de Instituciones y Empresas Científicas y Tecnológicas (RENIECYT) ante el CONACYT, esto nos permitirá participar en las diferentes convocatorias que emita el CONACYT para financiar proyectos, participación de becas, ingresar al padrón de Sistema Nacional de Investigadores y llevar a cabo convenios de financiamiento con la industria y el gobierno, que a su vez al ser beneficiados por estos recursos aportaría mucho a la Institución y por ende al Estado. De igual forma se seguirá la gestión para que esta Universidad pueda obtener más de Recursos Federales y hacer menos pesada la carga al Estado.



3. Autorización e Historia

NovaUniversitas Organismo Público Estatal, con personalidad jurídica y patrimonio propios, creada por el Gobierno del Estado de Oaxaca el 18 de abril de 2009.

Es una Universidad que forma parte del Sistema de Universidades Estatales de Oaxaca (SUNEO) la cual fue creada no solo como un Centro de Educación Superior sino como un instrumento de transformación social y cultural para el desarrollo de la Región de los Valles Centrales, así como, para las Regiones donde se encuentran los Campus Periféricos, entre ellos los ubicados en las localidades de: Santiago Juchitahuaca este ya se encuentra operando a partir del mes de junio del 2018; Matías Romero, María Lombardo, Río Grande y Santos Reyes Nopala (este último campus sigue en construcción de los cubículos para profesores, la planta de tratamiento de aguas residuales y la red de voz, datos y eléctrico para los cubículos y la planta de aguas residuales en su tercera etapa) campus que por estar situados en comunidades aisladas o de dimensiones limitadas, no pueden disponer de los mismos servicios que se encuentran en los campus de las Universidades ordinarias del SUNEO, pero que cuentan con instalaciones, personal y equipamiento adecuados para ofrecer una enseñanza de alta calidad.

NovaUniversitas se localiza en el Municipio de Ocotlán de Morelos, donde inició operaciones en diciembre de 2009, habiendo sido formalmente inaugurada el 3 de febrero de 2010 con la presencia del Gobernador del Estado de Oaxaca. Ofrece carreras que responden a las necesidades de la región como lo es: agricultura, informática y administración. Las carreras tienen una duración de 5 años y un curso propedéutico inicial, además actividades complementarias como: asistencia a biblioteca, asesorías, talleres, salas de cómputo y laboratorios, clases de inglés y la realización de lecturas mensuales. A ello se agrega que los alumnos realizan visitas a empresas y participan en actividades científicas, culturales y deportivas.

En Julio del 2010, da inicio con dos carreras: Licenciatura en Informática e Ingeniería en Agronomía, contando para el primer ciclo escolar con una plantilla de 6 profesores. En el 2011, se amplía la oferta educativa con la Licenciatura en Administración como una estrategia más para fomentar el desarrollo económico de la Región. La Universidad inició su segundo curso propedéutico y la plantilla de profesores se incrementó a 8 para finales de 2015 hubo un incremento en la plantilla para terminar con 19 profesores y en 2018 se contrató a seis profesores más para hacer un total de 25 profesores que actualmente laboran en la universidad.



Este modelo de Universidad permite optimizar recursos, exigiendo disciplina de trabajo a profesores y alumnos y manteniendo al mínimo el personal administrativo. La presencia de este modelo puede desempeñar el papel de impulsor social y catalizador del desarrollo.

4. Organización y objeto social

MISIÓN

NovaUniversitas es una Institución Pública creada por el Gobierno del Estado de Oaxaca para contribuir al proceso de ampliación de los servicios docentes, investigación, difusión de la cultura y promoción del desarrollo a fin de crear, transmitir, ampliar y difundir el conocimiento para formar de manera integral profesionales competitivos, críticos y comprometidos con la sociedad oaxaqueña y del país en regiones pequeñas o apartadas de los centros urbanos del Estado.

OBJETIVO GENERAL

Generar profesionistas orientados a la conservación, desarrollo y aprovechamiento sustentable de los recursos naturales de México en general y de Oaxaca en particular, despertando en los jóvenes el respeto al trabajo, la mentalidad tecnológica, el espíritu emprendedor y el sentido de solidaridad y de correspondencia social.

OBJETIVO ESTRATÉGICO

Fortalecer la calidad del proceso enseñanza-aprendizaje para formar profesionistas de alto nivel que incidan en el desarrollo regional.

Fomentar y fortalecer la investigación científica y tecnológica para generar nuevo conocimiento y con el atender las necesidades regionales y potenciar el aprovechamiento de los recursos.

Fortalecer la vinculación de la universidad con comunidades, empresas y gobierno para potenciar el número de proyectos productivos y así impulsar el desarrollo local y regional.

Apoyar la formación integral mediante la promoción y desarrollo de actividades culturales y artísticas.



a) Estructura organizacional básica:

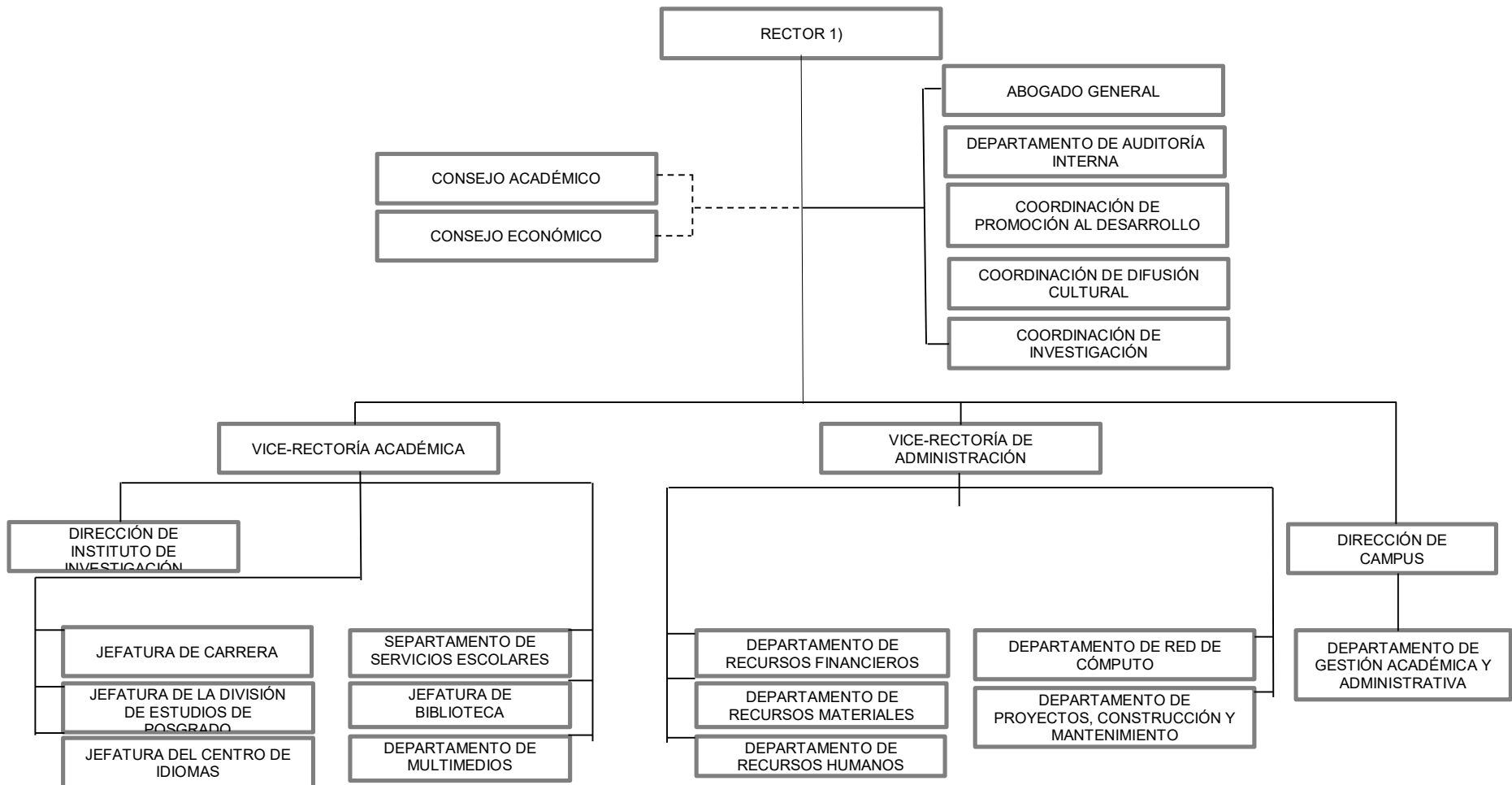



5. Bases de preparación de los Estados Financieros.

- a) Se ha observado la normatividad emitida por el CONAC y demás disposiciones legales aplicables.
- b) La normatividad aplicada para el reconocimiento, valuación y revelación de los diferentes rubros de la información financiera, así como las bases de medición utilizadas para la elaboración de los Estados Financieros; por ejemplo: costo histórico, valoración de realización, valor razonable, valor de recuperación o cualquier otro método empleado y los criterios de aplicación de los mismos.

Se aplicó durante el periodo del 01 de enero al 31 de marzo del 2022, la Normatividad vigente para el reconocimiento, valuación y revelación de los diferentes rubros de la Información Financiera, así como las bases de medición: valor de realización, respetando en el total de las operaciones su costo histórico.

c) Postulados básicos:

Los emitidos por el CONAC:

1. Sustancia Económica
2. Entes Públicos
3. Existencia Permanente
4. Revelación Suficiente
5. Importancia Relativa
6. Registro e Integración Presupuestaria
7. Consolidación de Información financiera
8. Devengo Contable
9. Valuación
10. Dualidad Económica
11. Consistencia



d) Norma supletoria.

Las permitidas por la Normatividad del CONAC.

e) Para las entidades que por primera vez estén implementando el base devengado de acuerdo a la Ley de Contabilidad, deberán:

-Revelar las nuevas políticas de reconocimiento:

De acuerdo a lo establecido por el CONAC.

INGRESOS

Devengado. - Cuando exista jurídicamente el derecho al cobro.

Recaudado. - Cuando existe el cobro en efectivo o cualquier otro medio de pago.

EGRESOS

Comprometido. - Cuando se existe la aprobación por una autoridad competente de un acto administrativo, u otro instrumento jurídico que formaliza una relación jurídica con terceros para la adquisición de bienes y servicios.

Devengado. - Cuando se reconoce de una obligación de pago a favor de terceros por la recepción de conformidad de bienes, servicios contratados.

Ejercido. - Cuando se emite una cuenta por liquidar Certifica aprobada por la autoridad competente



Pagado. - Cuando se realiza la cancelación total o parcial de las obligaciones de pago.

-Revelar los cambios en las políticas, la clasificación y medición de las mismas, así como su impacto en la Información Financiera:

6. Políticas de Contabilidad Significativas:

- a) Actualización: El registro de la contabilidad se realizó en base a los lineamientos establecidos por el CONAC.
- b) Informar sobre la realización de operaciones en el extranjero y de sus efectos en la Información Financiera Gubernamental:

Durante el periodo que comprende del 01 de enero al 31 de marzo del 2022, no se realizaron operaciones en Moneda Extranjera.

- c) Método de evaluación de la inversión en acciones en el Sector Paraestatal.

NO APLICA

- d) Sistema y método de valuación de inventarios.

El CONAC ha emitido las normas para la valoración de los Activos y el Patrimonio de los entes públicos, esta norma permite definir y estandarizar los conceptos básicos de valuación, contenidos en las normas particulares aplicables a los distintos elementos integrantes de los Estados Financieros.

- e) Beneficios a empleados:

No se tienen reservas para beneficios futuros de los empleados, más que las contempladas anualmente en el presupuesto de egresos del ejercicio presente.



f) Provisiones:

Las provisiones al 31 de marzo del ejercicio 2022, lo conforman los siguientes conceptos: en el rubro de servicios personales (nómina de los trabajadores) cuotas obreras; IMSS, IMSS R.C.V. y Crédito Infonavit.

g) Reservas:

No se cuenta con Reservas.

h) Cambios en políticas contables y corrección de errores junto con la revelación de los efectos que se tendrá en la Información Financiera del ente público, ya sea retrospectivos o prospectivos.

i) Reclasificaciones: Durante el periodo del 01 de enero al 31 de marzo del 2022, no se realizaron reclasificaciones.

j) Depuración y Cancelación de saldos:

Las depuraciones y cancelaciones de saldos se realizaron cada mes en diferentes cuentas contables durante el periodo comprendido: del 01 de enero al 31 de marzo del 2022, con la finalidad de presentar cifras actualizadas en los Estados Financieros.

7. Posición en Moneda Extranjera y Protección por Riesgo Cambiario:

a) Activos en moneda extranjera:

NO APLICA

b) Pasivos en moneda extranjera:

No se tienen pasivos en moneda extranjera.



c) Posición en moneda extranjera:
NO APLICA

d) Tipo de cambio:
NO APLICA

e) Equivalente en moneda nacional:
NO APLICA

8. Reporte Analítico del Activo:

a) Vida útil o porcentajes de depreciación, deterioro o amortización utilizados en los diferentes tipos de activos:

Durante el Primer Trimestre del Ejercicio Fiscal 2022, no se aplicaron depreciaciones en los bienes muebles, ni amortizaciones contables en los bienes existentes.

b) Cambios en el porcentaje de depreciación o valor residual de los activos:
NO APLICA

c) Riesgos por tipo de cambio o tipo de interés de las inversiones financieras:
NO APLICA

d) Valor activado en el ejercicio de los bienes construidos por la entidad:

Los bienes de la entidad se reconocen dentro de su Activo no Circulante de su costo histórico, de conformidad con el artículo 29 de la Ley General de Contabilidad Gubernamental.



- e) Otras circunstancias de carácter significativo que afecten el activo, tales como bienes en garantía, señalados en embargos, litigios, títulos de inversiones, entregados en garantías, baja significativa del valor de inversiones financieras, etc.

NO APLICA

- f) Desmantelamiento de activos, procedimientos, implicaciones, efectos contables:

NO APLICA

- g) Administración de activos; planeación con el objetivo de que el ente los utilice de manera más efectiva:

Se utilizan los activos con la operación y mantenimiento óptimo.

- a) Inversiones en valores:

NO APLICA

- b) Patrimonio de Organismos descentralizados

NO APLICA

- c) Inversiones en empresas de participación mayoritaria:

No se tiene inversión en este tipo de empresas.

- d) Inversiones en empresas de participación minoritaria:

NO APLICA



9. Fideicomisos, Mandatos y Análogos

a) Por ramo administrativo que los reporta:

NO APLICA

b) Enlistar los de mayor monto de disponibilidad, relacionando aquellos que conforman el 80% de las disponibilidades:

NO APLICA

10. Reporte de la Recaudación

a) Análisis del comportamiento de la recaudación correspondiente al ente público o cualquier tipo de ingreso, de forma separada los ingresos locales de los federales:

NO APLICA

b) Proyección de la recaudación e ingresos en el mediano plazo:

NO APLICA

11. Información sobre la Deuda y el Reporte Analítico de la Deuda:

a) Utilizar al menos los siguientes indicadores: Deuda respecto al PIB y deuda respecto a la recaudación tomando, como mínimo, un periodo igual o menor a 5 años.

NO APLICA



- b) Información de manera agrupada por tipo de valor gubernamental o instrumento financiero en la que se considere intereses, comisiones, tasa, perfil de vencimiento y otros gastos de la deuda.

NO APLICA

12. Calificaciones otorgadas:

No se cuenta con calificaciones otorgadas o certificaciones.

13. Proceso de Mejora:

- a) Principales Políticas de control interno:

Para el desarrollo de los programas se deberá atender las actividades establecidas en el Programa Operativo Anual, para el cumplimiento de las metas planteadas sin reducción del presupuesto para obtener un eficiente servicio de Educación Superior de calidad para lograr los objetivos Generales y Específicos.

- b) Medidas de desempeño financiero, metas y alcance:

Racionar el uso de los recursos, para alcanzar el cumplimiento de las funciones para el ejercicio completo.

14. Información por Segmentos:

Toda la información de la Universidad, está procesada y se encuentra disponible.

15. Eventos Posteriores al Cierre:

La Universidad no tiene hechos ocurridos en el periodo posterior al que informa, que proporcionen mayor evidencia sobre eventos que le afectan económicamente y que no se conocían a la fecha de cierre.



GOBIERNO DEL ESTADO
DE OAXACA

Oaxaca
JUNTOS CONSTRUIMOS EL CAMBIO



NOVA

16. Partes Relacionadas:

No existen partes relacionadas que pudieran ejercer influencia significativa sobre la toma de decisiones financieras y operativas.

17. Responsabilidad sobre la presentación razonable de los Estados Financieros.

Estos Estados Financieros fueron autorizados para su emisión el día 13 del mes de abril del 2022, por la L.C.P. Irene Márquez Poblano en su carácter de Jefa del Departamento de Recursos Financieros y aprobados por la Vice-Rectora de Administración: L.C.E. Adaelvi Moya Solano y el Rector Dr. Modesto Seara Vázquez.

Bajo protesta de decir verdad declaro que los Estados Financieros y sus Notas, son razonablemente correctas y son responsabilidad del emisor.

VICE-RECTORA DE
ADMINISTRACIÓN

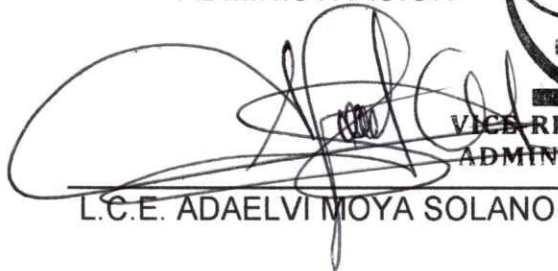

L.C.E. ADAELVI MOYA SOLANO



VICE-RECTORIA DE
ADMINISTRACIÓN

RECTOR



DR. MODESTO SEARA VÁZQUEZ



RECTORIA